

PEETZ Ask

Ask er en lys træsort, der har tydelige åretegninger og små knaster



Et gulv af PEETZ Ask har et dejligt levende udtryk og et naturligt farvespil. Samtidig har ask en meget hård overflade og er den hårdeste træsort i Södras sortiment.

Stor slidstyrke

Træsorden ask er yderst resistent og slidstærk og egner sig derfor især til lægning i de arealer, hvor der er meget gangtrafik i det daglige. Det er værd at tage med i betragtning, når der skal vælges trægulv til de forskellige rum.

Olie beskytter mod snavs og slidtage

PEETZ Ask gulvbrædder leveres ubehandlet men kan efterbehandles helt efter eget ønske. Vi anbefaler som minimum en klar olie, der beskytter træet mod snavs og slidtage samtidig med at gøre det behageligt at gå på. Herefter kan man rengøre og oliere gulvet efter behov med de mest egnede produkter til vask og vedligeholdelse.

Kan leveres i alle mængder og dimensioner

Södra kan levere PEETZ Ask i præcis den

mængde og dimension, kunden ønsker. Vi kan også levere i faste længder med eller uden endenot samt med skarp kant eller fas. Man kan desuden selv vælge, hvilken sortering man ønsker.

Specialfremstillet gulv med matchende fodlister

Selv et specialfremstillet gulv kan vi levere i løbet af to til tre uger og nogle gange hurtigere. Det er også muligt at bestille og få leveret matchende fodlister i ask.

PEETZ Ask er fremstillet af amerikansk ask. Brædderne er nedtørret til ca. 9% træfugt, forsynet med afspændingsspor på bagsiden og er med fer og not.

Ring til Södra på tlf. 4848 8200 og hør mere om de mange fordele ved at bruge PEETZ Ask til gulve.

Montering

PEETZ Ask gulve



Opbevaring

PEETZ Ask gulve skal opbevares i tørre lokaler og må ikke udsættes for fugt.

Før gulvet lægges

PEETZ Ask gulve er ovntørrede, derfor skal betongulve og vægge i bygninger, hvori gulvet skal lægges, være gennemtørrede. Den relative luftfugtighed må ikke overstige 60%. Lad gulvet ligge i det rum, hvori det skal monteres, i 5-7 dage for akklimatisering. Rumtemperaturen skal være ca. 20^o og den relative luftfugtighed (RF) 40-60% (måles med et hygrometer). Lad brædderne blive i original-indpakningen og bred bunderne ud på gulvet for en jævn akklimatisering.

Udpakning

Ved udpakning bør man undersøge, om brædderne svarer til de kvalitetskrav, der gælder for den pågældende bræddetype. Det kan ikke helt undgås, at der af og til forekommer enkelte brædder, der ikke opfylder kvalitetskravene fuldt ud, da træ er et naturprodukt. Brædder med acceptable småfejl må bruges på de steder, hvor fejlene ikke bliver synlige, f.eks. langs væggen, under skabe etc. Brædder med

grove synlige fejl skal frasorteres og vil blive ombyttet af forhandlerne uden beregning – gælder dog ikke for Rustik / B-sortering. Reklamationer over grovere fejl skal fremsættes, inden gulvet lægges, ellers vil disse blive afvist. Dette gælder også for niveauforskelle på mere end $\pm 0,5$ mm. For endestød gælder, at de tilpasses på stedet.

Gulvvarme

Varmen skal være jævnt fordelt i gulvet og automatisk styret, maks. 27^o C overfladetemperatur på de nedlagte brædder. Ved trægulve på gulvvarme er der større risiko for svindrevner og fugegannelser end normalt. Der anbefales langsom opvarmning af gulvet hver gang varmen har været afbrudt. Rumtermostatstyret gulvvarme frarådes, da der konstant vil blive reguleret på varmen i gulvet, og derved er risikoen ekstra stor for svindrevner og vindridser.

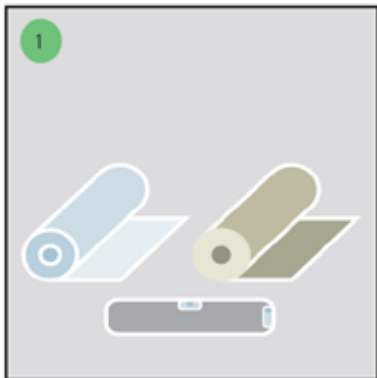

Anvend fugtspærre ved mindste risiko for fugt i undergulvet og altid ved lægning på beton. Sørg for at underlaget er jævnt. For at minimere ujævnheder og gulvstøj lægges gulvpap eller skumplastfolie med kant over kant over hele underlagets areal. På strøer er det nok at lægge stykker af pap/folie direkte på strøerne.

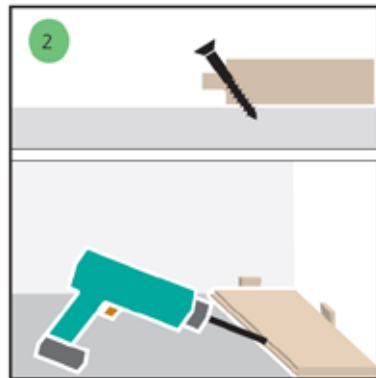

Læg det første bræt med noten indad langs den længste væg. Anvend kiler for at skabe en bevægelsesfuge på min. 15 mm mod væggen (bredere gulve - bredere fuge). Kilerne anvendes desuden mod alle vægge og anden fast indretning og inventar. Det første bræt skrues fast både oppefra og fordækt i feren. De øvrige gulvbrædder skrues på skrå ned i underlaget i fersiden. Anvend MontaFlex skrues.

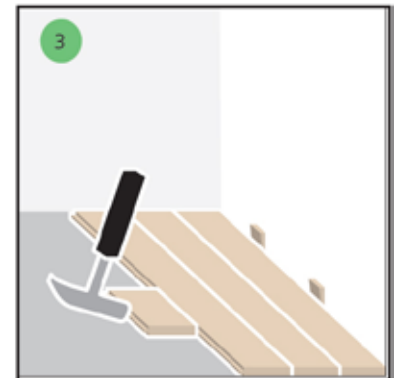

Brædderne slås sammen med en slagklods eller et stykke gulvbræt. Slå ikke direkte på gulvet. Lim endestødene og tør overflødig lim væk med en klud. Lim aldrig langsiderne, brug skrues. Gulvet skrues fordækt – der må kun limes i endestødene, hvis brædderne er bredere end 200 mm, skal de monteres ovenfra og proppes bagefter.

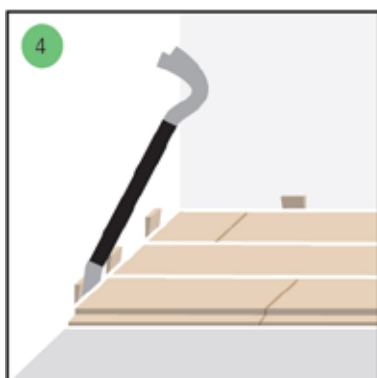

Det sidste bræt i hver række skal skæres over. Læg det omvendt og skyd det ind mod væggen (glem ikke kilen) og markér, hvor den skal skæres ved hjælp af en vinkel. Pres brættet på plads ved hjælp af et koben (beskyt væggen med et stykke træ).

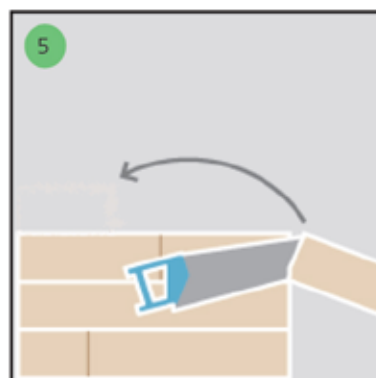

Begynd næste række med den afsavede del fra rækken før. Læg den afsavede ende mod væggen og kilen. Vær opmærksom på at endesamlinger i to naborækker skal være forskudte med mindst 500 mm. Ved lægning på strøer, må endesamlinger i samme strøfag højst forekomme for hvert tredje bræt. Det vil sige, at der skal være to brædder mellem stødene.

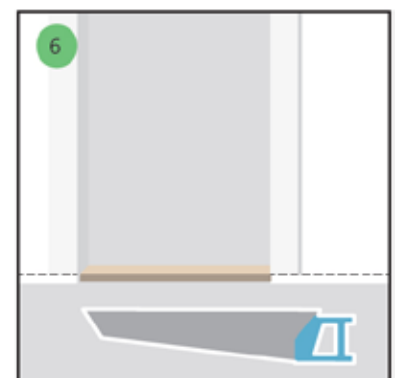

Kontrollér at det nye gulv passer ind under døren, hvis den åbnes indad. Om nødvendigt kan der høvles af døren.

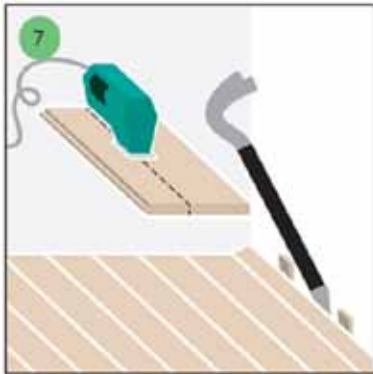

Ved montering af den sidste række skal den sandsynligvis skæres på længden (anvend stik- eller rundsav). Glem ikke at medregne bevægelsesfugen mod væggen. Hvis det sidste bræt bliver for smalt til at blive skruet, limes det blot sammen med næstsidste bræt. Pres det sidste bræt på plads ved hjælp af koben og kiler.

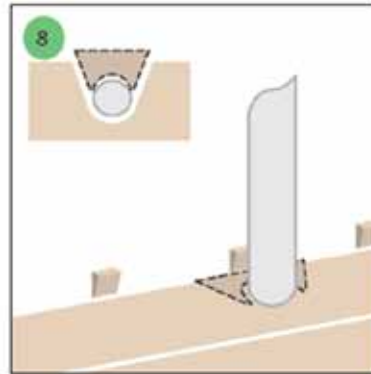

Ved rør og ledninger bores et hul ca. 10-15 mm større end diameteren. Sav derefter et stykke, som efterfølgende limes, når brættet er monteret. Brug kile til at fæstne stykket.

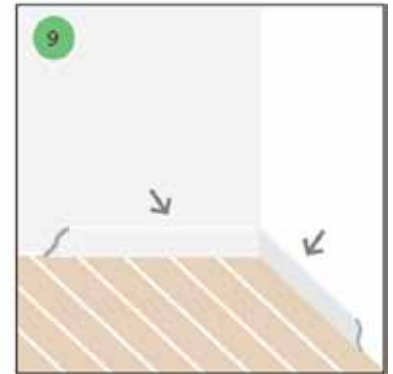

Når gulvet er lagt og eventuelt lim er tørret væk, fjernes kilerne og fugen dækkes med en passende gulvliste. Ubehandlede gulve skal efterfølgende overfladebehandles (se foregående side).

I øvrigt henvises til "TRÆ nr. 41 & 64 - Trægulve / Lægning" fra Træinformation

Vedligeholdelse

og overfladebehandling af PEETZ Ask gulve



Overfladebehandling af ubehandlet gulv

Et ubehandlet PEETZ Ask gulv er meget sart og skal derfor overfladebehandles for ikke at blive beskidt og ødelagt. Før overfladebehandlingen foretages en afslibning efter behov. Dette sikrer, at der ikke forekommer niveauforskelle og giver en ensartet sugsevne. Så er gulvet klar til en beskyttende overfladebehandling. Indtil denne behandling er foretaget, anbefales det, at gulvet holdes tildækket.

Overfladebehandlingen bør foretages snarest muligt efter lægningen for at standse træets gulningsproces. En grundbehandling med lud kan anbefales.

Den bedste efterbehandling foretages med lud, ludsæbe, hårdvoksolie eller almindelig trægulvolie. Ved lakering af massive plankegulve bør man vente til den naturlige revnedannelse har vist sig. For at undgå problemer med sammenlimning af gulvbrædder som følge af lakering anbefales det, at der anvendes en sprød grundlak før færdiglakering. Derudover bør man være klar over, at i

perioder med relativ lav fugtighed kan der opstå uens revnedannelser plankerne imellem.

På markedet findes der flere former for overfladebehandling af PEETZ Ask massive trægulve. Alle disse har deres egne instruktioner og anvisninger, som altid bør følges.

Vedligeholdelse

Et overfladebehandlet PEETZ Ask trægulv er særdeles nemt at vedligeholde. Følg producentens pleje- og vedligeholdelsesanvisning på de aktuelle produkter, som er anvendt til overfladebehandlingen.

Iøvrigt henvises til "TRÆ nr. 41 & 64 - Trægulve / Lægning" fra Træinformation.